G. Rossi

SMART WATCH
SW014

Instrukcja Obsługi
Przed pierwszym uruchomieniem
zapoznaj się z instrukcją

1. Wprowadzenie

Informacje o zegarku **SW014**

SW014 to inteligentny zegarek, który umożliwia analizowanie wzorców ćwiczeń i dbanie o zdrowie. Urządzenie **SW014** można połączyć z telefonem, aby znacznie rozszerzyć zakres dostępnych możliwości. Smart Watch **SW014** może również działać samodzielnie, bez połączenia z urządzeniem przenośnym.

2. Przed pierwszym włączeniem

2.1. Proszę naładować zegarek przed pierwszy użyciem.
2.2. Zegarek należy skonfigurować i zsynchronizować korzystając z aplikacji „Glory Fit".
2.3. Zegarek posiada klasę wodoodporności IP68, nie jest przeznaczony do pływania.
2.4. Firma zastrzega sobie prawo do zmiany instrukcji obsługi bez konieczności informowania klienta.

3. Zawartość opakowania

- Smart Watch G.Rossi **SW014**,
- Ładowarka,
- Instrukcja obsługi w języku polskim.

4. Specyfikacja Techniczna

4.1. Kompatybilność
- Android 5.1 i nowszy,
- iOS 9.0 i nowszy.

4.2. Wysokiej jakości dotykowy wyświetlacz cyfrowy 1.09" cala TFT, o rozdzielczości 240 x 240 pikseli.

4.3. Energooszczędny Bluetooth Chip wersja 5.0.
4.4. Procesor: Realtek8762C.
4.5. Bateria: 180 mAh.
4.6. Czas pracy
- Do 7 dni w trybie czuwania (jeśli nie połączysz z aplikacją - czas czuwania do 15 dni),
- Do 3 dni normalny czas pracy.
4.7. Stopień ochrony przed pyłem i wodą: IP68

5. Funkcje

- Menu zegarka w języku polskim,
- Pulsometr,
- Ciśnieniomierz,
- Monitor poziomu tlenu we krwi,
- Inteligentny monitoring snu,
- Krokomierz,
- Rejestr spalonych kalorii,
- Rejestr pokonanego dystansu,
- Budzik,
- Powiadomienia połączeń przychodzących,
- Powiadomienia SMS, Facebook, WhatsApp i inne,
- Funkcja znalezienia telefonu,
- Funkcja znalezienia smartwatcha,
- Wybór jasności ekranu,
- Wybór tarczy zegarka,
- Wiele tarcz do wyboru (możliwość pobrania z aplikacji na zegarek),
- Personalizacja tarczy zegarka,
- Gest wybudzenia smartwatcha,
- 9 trybów treningu do wyboru,

- Przypomnienia o ruchu i nawodnieniu,
- Tryb nie przeszkadzać,
- Zdalne zdjęcie,
- Przypomnienie o miesiączce,
- Stoper,
- Sterowanie muzyką.

6. Zdjęcia Produktu

7. Obsługa

7.1. Ładowanie

W celu naładowania zegarka podłącz kabelek magnetyczny do adaptera o napięciu wyjściowym 5V i wydajności prądowej 1 A, całość podłącz do kontaktu. Podłącz kabel magnetyczny do portu ładowania w zegarku.

- Czas pełnego ładowania baterii około 2 godziny,
- Przy zbyt długim ładowaniu może powstać zwarcie – uszkodzenie,
- Upewnij się, że ładowarka jest odpowiednio zamontowana. Zegarek posiada

metalowe elementy, które w przypadku nieodpowiedniego zamontowania ładowarki mogą prowadzić do zwarcia – uszkodzenia.
WAŻNE: W przypadku zastosowania niewłaściwego napięcia istnieje możliwość uszkodzenia kabla do ładowania lub/i samego smartwatcha.
7.2. Budzenie Urządzenia
- Podświetl ekran urządzenia naciskając boczny przycisk,
- Po zainstalowaniu aplikacji i wyborze w ustawieniach odpowiedniej opcji możliwość odblokowywania ekranu poruszając nadgarstkiem.
7.3. Nawigacja
- Po odblokowaniu ekranu przesuń palcem, aby przejść do kolejnego menu,
- Przełącz stronę smartwatcha przesuwając palec w odpowiednim kierunku,
- Przesuń od dołu do góry na tarczy zegarka, aby przejść do interfejsu menu,
- Przesuń od prawej do lewej na tarczy zegarka, aby przejść do danych sportowych, pomiaru tętna i monitora snu,
- Przesuń od góry do dołu na tarczy zegarka, aby przejść do interfejsu ustawień, wyboru jasności, połączenia Bluetooth, poziomu baterii, trybu nocnego,
- Przesuń od lewej do prawej na tarczy zegarka, aby przejść do wiadomości,
- Naciśnij wybrany przez siebie element, aby zatwierdzić,
- Cofnij kartę przesuwając od lewej do prawej na tarczy zegarka.

8. Funkcje podstawowe urządzenia (dostępne bez synchronizacji z telefonem)

8.1. Włączanie i Wyłączanie
- Włączanie: Naciśnij i przytrzymaj boczny przycisk przez około 3 sekundy,
- Wyłączanie: Naciśnij i przytrzymaj boczny przycisk przez około 3 sekundy lub wybierz „Wyłącz” w ustawieniach i zatwierdź naciskając ekran.
8.2. Przywracanie ustawień fabrycznych
- Kliknij ikonkę „Restart” w ustawieniach oraz zatwierdź naciskając „√” – telefon zostanie przywrócony do pierwotnych ustawień.
8.3. Wybór Tarczy
- Po wybudzeniu urządzenia naciśnij i przytrzymaj ekran dotykowy przez 3 sekundy,

a następnie przesuń w prawo lub w lewo, aby wybrać tarczę,
- Naciśnij ekran dotykowy, aby zatwierdzić swój wybór.

8.4. Krokomierz, Rejestr Spalonych Kalorii, Rejestr Przebytego Dystansu

- Po włączeniu smartwatcha funkcje krokomierza, rejestru spalonych kalorii i rejestru przebytego dystansu są domyślnie włączone, dane są wyświetlane w czasie rzeczywistym,
- Kiedy zegarek zostanie pomyślnie połączony z aplikacją, dane zostaną automatycznie zsynchronizowane w czasie rzeczywistym i przesłane do aplikacji (istnieje też możliwość ręcznego odświeżania danych),
- 24 godzinny cykl dzienny kończy się o godzinie 00:00, dane ze smartwatcha zostają oczyszczone i zaczyna się kolejny cykl (historia danych dostępna jest w aplikacji „Glory Fit”).

8.5. Pulsometr

- Naciśnij ekran dotykowy na interfejsie Tętno w menu, aby rozpocząć pomiar, dane pojawią się na ekranie bezpośrednio po wygenerowaniu danych tętna. Jeśli chcesz zatrzymać pomiar, przesuń w prawo, aby wyjść i powrócić do poprzedniej strony.

8.6. Ciśnieniomierz

- Naciśnij ekran dotykowy na interfejsie ciśnieniomierza w menu, aby zacząć pomiar, dane pojawią się na ekranie bezpośrednio po wygenerowaniu danych dotyczących ciśnienia. Jeśli chcesz zatrzymać pomiar, przesuń w prawo, aby wyjść i powrócić do poprzedniej strony.

8.7. Monitor poziomu tlenu we krwi

- Naciśnij ekran dotykowy na interfejsie poziomu tlenu we krwi w menu, aby zacząć pomiar, dane pojawią się na ekranie bezpośrednio po wygenerowaniu danych dotyczących stężenia tlenu we krwi. Jeśli chcesz zatrzymać pomiar, przesuń w prawo, aby wyjść i powrócić do poprzedniej strony.

8.8. Inteligentny Monitoring Snu

- Kliknij ikonę monitora snu aby wejść, kliknij ponownie aby sprawdzić historię zapisów,
- Domyślny okres monitorowania snu jest ustawiony od 22:00 do 8:00 następnego dnia,

- Nosząc zegarek podczas snu możesz sprawdzić czas snu podczas ostatniej nocy,
Uwaga: inteligentny zegarek jest w stanie automatycznie zidentyfikować i ocenić stan snu, może występować różnica między wykrytymi danymi, a rzeczywistymi danymi, ponieważ zegarek jest nadal w trakcie procesu wykrywania. Po zakończeniu monitorowania zegarek wyświetli wykryty wynik z całej nocy, który będzie identyczny z rzeczywistymi danymi dotyczącymi snu. Może wystąpić pewne odchylenie od rzeczywistego stanu snu ze względu na zmianę różnych trybów snu.
- Kiedy smartwatch zostanie pomyślnie połączony z aplikacją, dane snu zostaną automatycznie zsynchronizowane w czasie rzeczywistym (istnieje też możliwość ręcznego odświeżania danych).

8.9. Tryby Sportowe

- Naciśnij ekran dotykowy w interfejsie Sport, aby wejść w tryb wyboru. Dostępnych jest 9 trybów sportowych:
Marsz, Bieg, Kolarstwo, Wspinaczka górska, Joga, Skakanie, Badminton, Spinning, Brzuszki,
- Po wybraniu trybu sportowego rozpocznie się pomiar i automatycznie zacznie być odliczany czas treningu oraz zaczną być wyświetlane dane dotyczące czasu treningu, dystansu, liczby kroków, pulsu i spalonych kalorii (poszczególne parametry nie są dostępne we wszystkich trybach sportowych),
Naciśnij boczny przycisk lub przesuń ekran dotykowy z lewej do prawej, aby wstrzymać trening. Po wstrzymaniu treningu możesz go wznowić ponownie naciskając ponownie boczny przycisk lub naciskając ikonkę „√” lub zakończyć naciskając „X”.
- Dane dotyczące aktywności sportowych można przesłać do aplikacji,
- Dane dotyczące aktywności zostaną zapisane w aplikacji (w przypadku treningów dłuższych niż 5 minut lub zawierających powyżej 200 kroków),
- Pojedynczy zapis sportowy będzie zawierał dane: typ treningu, czas rozpoczęcia. Naciśnij dane sportowe, aby wyświetlić szczegóły zapisu,
- Zapis wyników sportowych – zegarek zapisuje do ośmiu danych dotyczących treningów, w przypadku większej ilości zapisów najstarsze zapisy są usuwane.

8.10. Stoper
- W menu wybierz stoper, aby uruchomić funkcję stopera.

8.11. Ustawienia ekranu
Kliknij na zegarku interfejs Ustawienia, a wyświetlą się opcje: ustawienia jasności ekranu, Kod QR do pobierania aplikacji, resetowanie do ustawień fabrycznych, wyłączanie oraz informacje o urządzeniu.

9. Pobieranie, konfiguracja i pierwsze kroki w aplikacji „GloryFit”

9.1. Uwagi
- Jeśli telefon Apple pozostaje w trybie spoczynku lub hibernacji przez dłużej niż 2 godziny, aplikacja „GloryFit” zostanie oczyszczona z danych przez system IOS, następnie aplikacja i zegarek zostaną rozłączone, a zegarek zostanie automatycznie połączony z aplikacją przy ponownym użyciu,
- Po zainstalowaniu aplikacji na telefonie z Androidem musisz włączyć odpowiednie uprawnienia dla aplikacji „GloryFit” w ustawieniach telefonu komórkowego (są one niezbędne do prawidłowego funkcjonowania zegarka). Każdy telefon komórkowy różni się.

Przykład: telefon komórkowy Huawei P30 Pro. Kroki są następujące:
Włączanie opcji „Wyświetlanie aplikacji nad innymi aplikacjami”, przejdź do Ustawienia > Aplikacje > Aplikacje > GloryFit > Wyświetlanie nad innymi aplikacjami > Nadaj uprawnienie

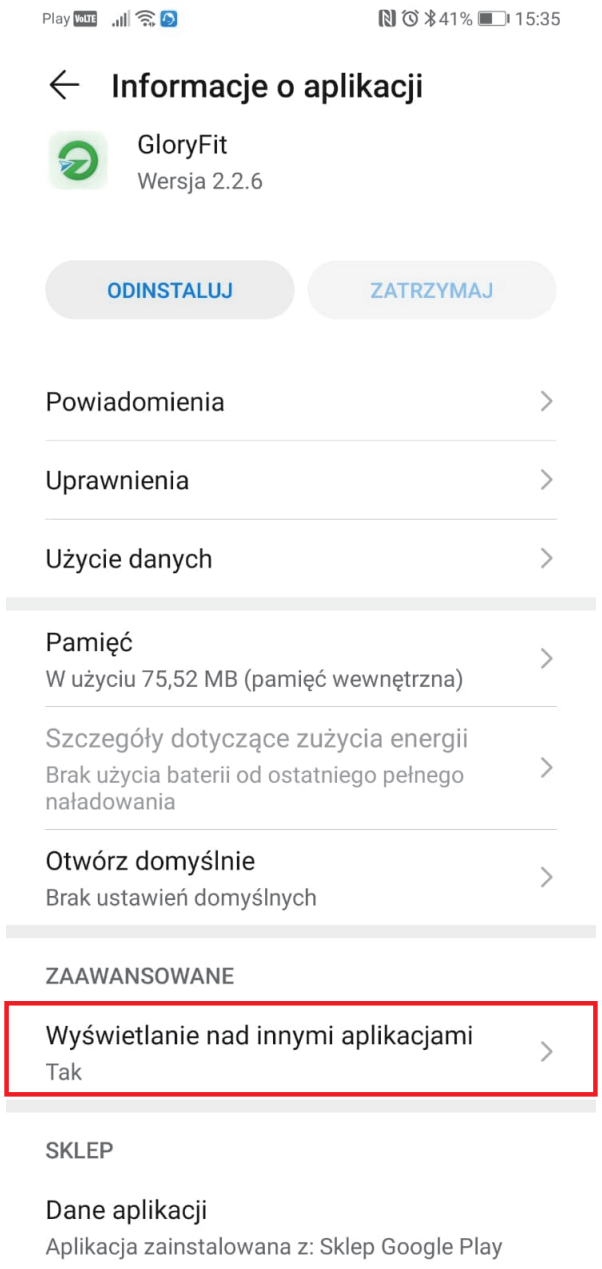

Wybranie opcji „ Zarządzanie ręczne” i zaznaczenie „Automatyczne uruchamianie”, „Uruchamianie pośrednie” i „Działanie w tle”, przejdź do Ustawienia > Aplikacje > Aplikacje > GloryFit > Szczegóły dotyczące zużycia energii > Uruchamianie aplikacji > Wyłącz „ Zarządzanie automatyczne” > zaznacz opcję ”Automatyczne uruchamianie”, „Uruchamianie pośrednie” i „Działanie w tle”.

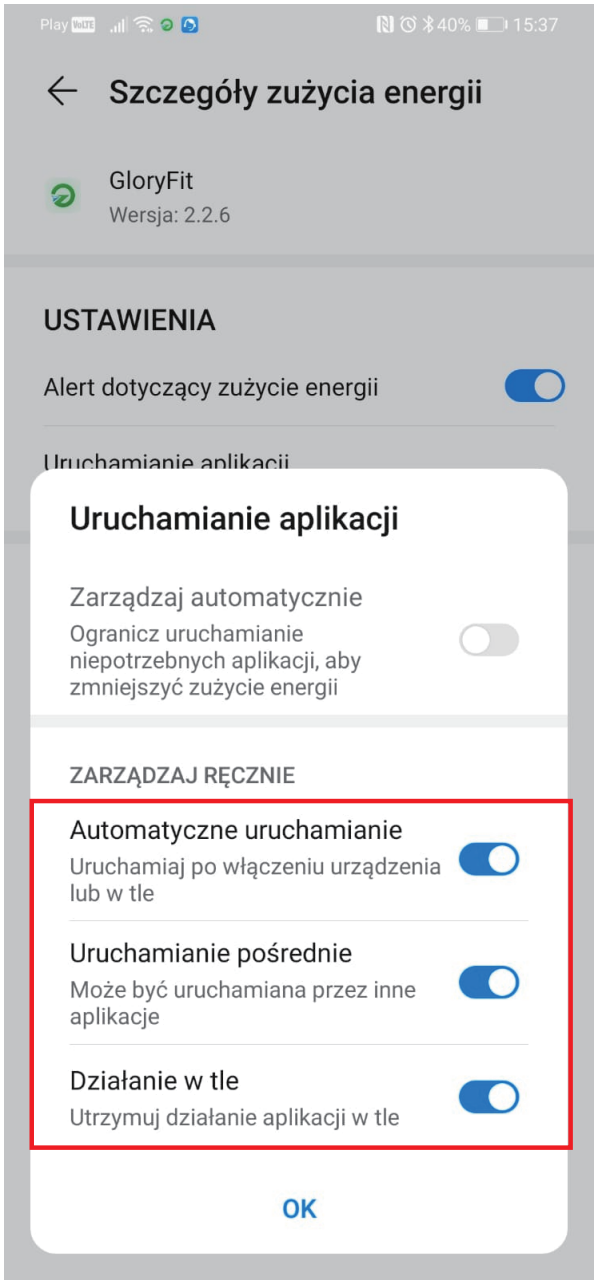

9.2. Instalowanie i synchronizacja

- Użyj telefonu komórkowego, aby zeskanować poniższy kod QR lub kod QR zapisany w zegarku, w celu pobrania aplikacji, postępuj zgodnie z instrukcją, aby ją zainstalować,

- Wyszukaj i pobierz aplikację „Glory Fit” w sklepie Play lub APP,
- Połącz APP z inteligentnym zegarkiem,
- Wejdź do aplikacji i zaloguj się bez rejestracji naciskając „Ignoruj”, za pomocą maila lub WeChat, Facebook, Twitter (Rysunek 1), konieczne jest zaakceptowanie Polityki prywatności,
- Po zalogowaniu na telefonie, naciśnij ikonę „Urządzenie” w prawym dolnym rogu, a następnie ikonę „Wybierz opaskę” (Rysunek 2), rozpocznie się skanowanie,
- Zbliż zegarek do urządzenia zdjęcia i naciśnij wyszukane urządzenie (Rysunek 3),
- Po poprawnym połączniu zostanie wyświetlony interfejs (Rysunek 4),

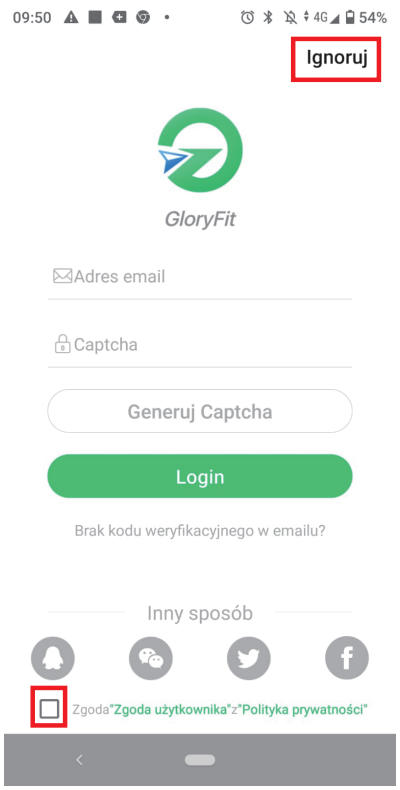

(Rysunek 1)

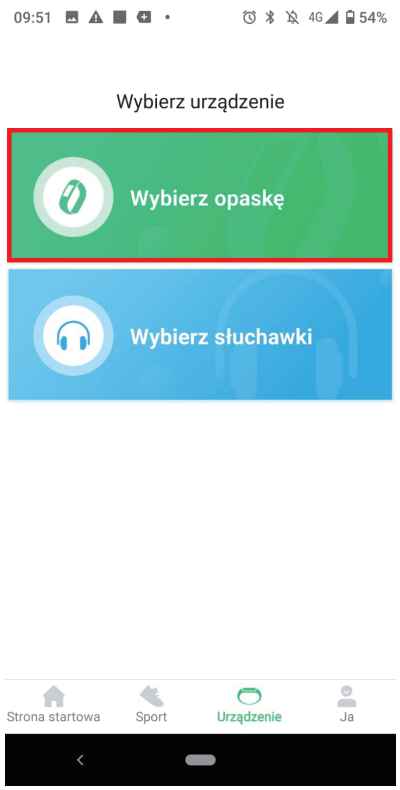

(Rysunek 2)

(Rysunek 3)

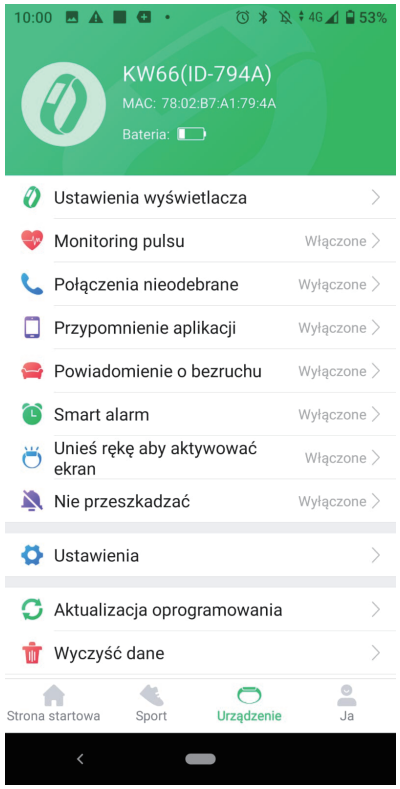

(Rysunek 4)

- W trakcie parowania sprawdź, czy funkcja Bluetooth jest włączona na twoim telefonie komórkowym,
- Jeśli nie można znaleźć urządzenia podczas parowania lub urządzenie nie może być podłączone, kliknij „Ustawienia - Resetuj” na zegarku, a następnie spróbuj uruchomić parowanie ponowne,
- Jeśli nadal nie można znaleźć zegarka, uruchom ponownie Aplikacje,
- Stan połączenia zegarka jest przedstawiony na poniższych rysunkach:

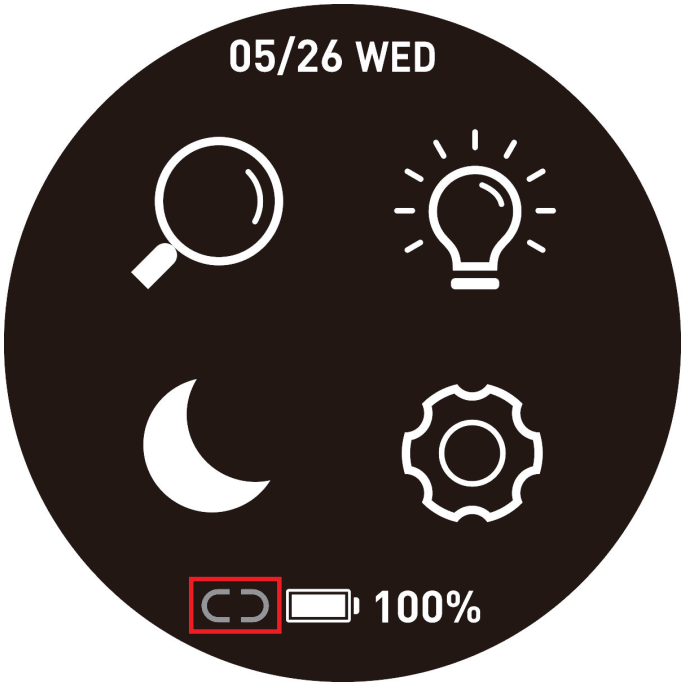

Nie połączony

Połączony

10. Funkcje urządzenia połączonego z APP

10.1. Powiadomienia
- Włącz opcję powiadomienie z telefonu komórkowego w aplikacji „Glory Fit”,
- Gdy telefon otrzyma nowe wiadomości lub połączenia przychodzące, zostaną one wyświetlone na ekranie zegarka. Wiadomości można sprawdzić w interfejsie „Powiadomienia” po przesunięciu z dołu do góry w głównym interfejsie zegarka,
- Wybierz powiadomienia w aplikacji, które mają być przekazywane do zegarka za

pomocą przycisku włącz/ wyłącz,
- Zegarek przechowuje do 8 powiadomień.
Uwaga: Bezpośrednie odpowiadanie na wiadomości lub odtwarzanie dźwięku nie jest obsługiwane przez smartwatch.
10.2. Przypomnienie o alarmie
- Naciśnij interfejs „Urządzenie”, następnie „Ustawienia przypomnienia”, następnie „Przypomnienie o alarmie”, dodaj alarm – ustaw godzinę oraz dzień (dni) w którym urządzenie ma przypomnieć o alarmie. Możesz ustawić maksymalnie 5 alarmów.
10.3. Przypomnienie o trybie siedzącym, piciu płynów
- Naciśnij interfejs „Urządzenie”, następnie „Ustawienia przypomnienia” następnie ustaw czas między powtórzeniami i zatwierdź.
10.4. Trening
- Tryby treningu Chodzenie, Chodzenie w pomieszczeniu, Bieganie, Bieganie w pomieszczeniu, Kolarstwo, Wspinaczka górska,
- Naciśnij ikonę, aby przejść do odpowiedniego trybu treningu i sprawdzić dane treningowe.
Uwaga: Dane zostaną aktywowane, gdy czas ćwiczeń jest dłuższy niż 5 minut lub przekracza 200 kroków.
10.5. Jasny ekran urządzenia, gdy nadgarstek zostanie podniesiony
- Wybierz interfejs „Urządzenie”, następnie przeciągnij ikonę przy interfejsie „Podnieś nadgarstek”. Włączenie funkcji powoduje, że urządzenie za każdym razem, gdy podniesiesz rękę lub poruszysz nadgarstkiem budzi się z trybu uśpienia.
10.6. Monitorowanie tętna
- Wybierz interfejs „monitorowanie tętna”, ustaw co jaki czas oraz w jakich godzinach chcesz dokonywać pomiaru. Jeśli monitorowanie tętna jest włączone, smartwatch automatycznie monitoruje tętno i synchronizuje dane z aplikacją.
10.7. Zdalne zdjęcie
Naciśnij interfejs „Robić zdjęcie”, wówczas włączy się aparat w telefonie, gdy naciśniesz interfejs aparatu na zegarku, telefon automatycznie wykona zdjęcie. Zdjęcie zostanie zapisane w albumie telefonu.
Uwaga: W przypadku żądań uprawnień, które pojawiają się automatycznie, kliknij Zezwalaj.

10.8. Znajdź mój telefon i znajdź moje urządzenie
- Po podłączeniu z aplikacją dostępna będzie funkcja „Znajdź telefon”, naciśnij na ikonkę, aby włączyć - telefon zadzwoni,
- Naciśnij w aplikacji interfejs „Użytkownik”, następnie „Znajdź urządzenie” - zegarek zacznie wibrować.

10.9. Muzyka
- Po sparowaniu zegarka z telefonem przejdź do interfejsu odtwarzacza muzyki w zegarku, aby sterować odtwarzaczem muzyki telefonu. Mogą występować problemy z kompatybilnością z powodu różnorodności odtwarzaczy muzycznych. Zegarek może bezpośrednio sterować odtwarzaczem muzyki telefonu, niektóre odtwarzacze mogą wymagać otwarcia, zanim będą zdalnie sterowane przez zegarek.
- Zegarek może zatrzymywać, uruchamiać, przesuwać do następnego utworu lub cofać do poprzedniego utworu. Zegarek nie wyświetla nazwy muzyki ani nie reguluje głośności.

10.10. Przypomnienie o miesiączce (dostępne jeżeli w profilu wybrano kobietę)
- Naciśnij interfejs „Dane”, następnie „Cykl fizjologiczny”, ustaw dane dotyczące miesiączki i zapisz.

10.11. Tryb nie przeszkadzać
- Włącz/ wyłącz, ustaw okres powtarzania, czas rozpoczęcia, czas zakończenia trybu nie przeszkadzać.

10.12. Aktualizacja oprogramowania
- Gdy aktualizacja oprogramowania będzie dostępna otrzymasz powiadomienie, przed dokonaniem aktualizacji upewnij się, że zegarek jest naładowany co najmniej w 50%.

10.13. Personalizacja tarczy zegarka
- Wybierz „Ustawienia wyświetlacza” w menu „Urządzenie” w aplikacji „GloryFit”, a następnie przejdź do „Niestandardowe pokrętło” i naciśnij ikonkę tarczy poniżej, wybierz obraz z albumu lub wykonaj zdjęcie następnie je przytnij, wybierz kolor dodatków i naciśnij „Synchronizacja wyświetlacza”. Rozpocznie się proces synchronizacji (w tym czasie trzymaj zegarek blisko telefonu). Po skończonym procesie, tarcza w zegarku zostanie zmieniona i będzie widoczna w dostępnych tarczach do wyboru.

11. Rozwiązania problemów z urządzeniem

11.1. Nie można włączyć zegarka
- Naciśnij boczny przycisk przez ponad 3 sekundy,
- Upewnij się, że bateria jest naładowana. Naładuj smartwatch i uruchom go ponownie.

11.2. Smartwatch wyłącza się automatycznie
- Urządzenie jest rozładowane,

➢ Naładuj urządzenie i uruchom je ponownie.

- Krótka wydajność akumulatora,

➢ Upewnij się, że bateria jest całkowicie naładowana (co najmniej 2 godziny).

- Smartwatch nie ładuje się,

➢ Sprawdź, czy bateria jest naładowana. Wydajność baterii może ulec zmniejszeniu po kilku latach,

➢ Sprawdź, czy ładowarka działa prawidłowo (adapter i kabel), jeśli nie - spróbuj innego,

➢ Sprawdź połączenie zegarka i kabla podczas ładowania.

- Smartwatch nie wyświetla się w dostępnych urządzeniach Bluetooth,

➢ Smartwatch jest rozładowany,

➢ Sprawdź czy na urządzeniu (po przesunięciu palcem z góry na dół) podświetlona na niebiesko jest ikonka Bluetooth, jeśli tak - Smartwatch jest już połączony z innym urządzeniem, w takim wypadku trzeba przenieść się wraz z zegarkiem w inne miejsce, aby utracił połączenie z wcześniejszym urządzeniem.

➢ Urządzenie jest połączone z telefonem z pominięciem aplikacji. Wejdź w ustawienia telefonu, wybierz Bluetooth i odłącz smartwatch, następnie zaloguj się do aplikacji. Teraz urządzenie powinno być dostępne w wyszukiwanych urządzeniach Bluetooth w aplikacji, jeśli nie - zapomnij urządzenie w ustawieniach Bluetooth telefonu,

➢ Dla telefonów z systemem iOS w celu całkowitego zerwania

połączenia zegarka z telefonem przejdź do „Ustawienia” - „Bluetooth” i zapomnij urządzenie,

➢ Tylko jedna aplikacja do pomiaru aktywności powinna być zainstalowana w telefonie komórkowym, aby mieć pewność co do prawidłowego działania aplikacji. Jeśli istnieje wiele takich połączonych aplikacji, mogą one wpływać na połączenie między zegarkiem, a telefonem komórkowym,

- Niektóre telefony z Androidem podpowiadają, że nie można na nich zainstalować aplikacji. Przejdź do „Ustawienia” w telefonie i autoryzuj „Nieznane źródło”,
- Ustawianie uprawnień dla telefonów z systemem Android:
Wejdź w ustawienia, wybierz Aplikacje i powiadomienia, następnie wybierz „Glory Fit”. Wejdź w Uprawnienia i zezwól na dostęp aplikacji do danych potrzebnych do jej prawidłowego funkcjonowania,
- Do prawidłowego działania aplikacji niezbędne jest, aby włączyć opcję „Bez Optymalizacji” dla używania baterii dla aplikacji „Glory Fit”,
- Do prawidłowego działania aplikacji niezbędne jest, aby włączyć opcję wyświetlania nad innymi aplikacjami dla aplikacji „Glory Fit”,
- Do prawidłowego działania aplikacji niezbędne jest, aby aplikacja „Glory Fit” była otwarta w tle.

Uwagi

- Firma zastrzega sobie prawo do zmiany instrukcji obsługi bez konieczności informowania klienta,
- Proszę naładować zegarek przed użyciem,
- Przed użyciem zegarka należy go skonfigurować i zsynchronizować czas oraz dane użytkownika korzystając z aplikacji „Glory Fit”,
- Zegarek posiada klasę wodoodporności IP68, nie jest przeznaczony do pływania,
- Produkt nie jest przeznaczony do celów medycznych,
- Napięcie wyjściowe 5V,

- Wydajność prądowa 2A,
- Czas pełnego ładowania baterii od 2 do 3 godzin,
- Przy zbyt długim ładowaniu może powstać zwarcie,
- Monitor snu został zaprojektowany tak, aby naśladować naturalny wzór zasypiania i budzenia się, należy regularnie nosić zegarek, w przeciwnym razie może wystąpić odchylenie, jeśli kładziesz się spać późno lub zegarek jest noszony tylko podczas snu. Dane dotyczące snu mogą nie zostać wygenerowane, jeśli kładziesz się spać w ciągu dnia ponieważ domyślny czas snu jest ustawiony między 21:00 a 9:00,
- Nie bierz prysznica w zegarku, ciśnienie i gorąca woda mogą uszkodzić zegarek,
- Nie myj rąk w zegarku, ciśnienie i gorąca woda mogą uszkodzić zegarek,
- Nie wchodź w zegarku do sauny, zbyt wysoka temperatura może uszkodzić zegarek,
- Wyniki powinny być wyłącznie brane pod uwagę jako wskazówki do ćwiczeń, analizy i analizy fitness, nie są one profesjonalnymi diagnozami medycznymi i nie są przeznaczone do obserwacji schorzeń czy innych symptomów,
- Wartości pomiarów są uzależnione od sposobu użytkowania,
- Odpowiednie założenie zegarka jest wymagane dla dokładności pomiarów takich jak tętno, ciśnienie, tlen we krwi. Zbyt ciasno lub zbyt luźno zapięty pasek spowoduje wyświetlenie niedokładnych danych. Zbyt ciasno zapięty pasek wpłynie na przepływ krwi, a zbyt luźno zapięty pasek wpłynie na działanie monitora pomiarów w zegarku,
- Niektóre telefony z systemem Android mogą omyłkowo wyłączyć aplikację podczas czyszczenia aplikacji. Sprawdź i upewnij się, że aplikacja działa w tle Twojego telefonu, wykonując następujące czynności: Ustawienia - Zarządzanie aplikacjami – „Glory Fit” - Zarządzanie uprawnieniami – Uprawnienia do pracy w tle - Praca w tle (metoda ustawień może się różnić w zależności od modelu i wersji telefonu),
- Jeśli bransoletka nie będzie używana przez długi czas, a normalna ładowarka nie reaguje, spróbuj naładować przy mocy wyjściowej 5 V / 2 A.

DEKLARACJA ZGODNOŚCI UE

Numer deklaracji: 01/01/2021

1. URZĄDZENIE RADIOWE:

Nazwa: Smart Watch
Model/typ: KW66, G.RSWBF1, G.RSWBF2, SW009, SW010, SW011,SW012, SW013, SW014, SW015, SW016, SW017, SW018, SW019, SW020, SW021

2. PRODUCENT:

G.Rossi GROUP Paweł Lorens
Ul. Kuźnicy Kołłątajowskiej 13, 31-234 Kraków, Polska

3. Niniejsza deklaracja zgodności wydana zostaje na wyłączną odpowiedzialność producenta.

4. PRZEDMIOT DEKLARACJI: Opisany w pkt .1. Smart Watch

5. Wymieniony powyżej przedmiot niniejszej deklaracji jest zgodny z odnośnymi wymaganiami unijnego prawodawstwa harmonizacyjnego:

2014/53/UE Dyrektywa Parlamentu Europejskiego i Rady 2014/53/UE z dnia 16 kwietnia 2014 r. w sprawie harmonizacji ustawodawstw państw członkowskich dotyczących udostępniania na rynku urządzeń radiowych i uchylająca dyrektywę 1999/5/WE

2011/65/UE DYREKTYWA PARLAMENTU EUROPEJSKIEGO I RADY 2011/65/UE z dnia 8 czerwca 2011 r. w sprawie ograniczenia stosowania niektórych niebezpiecznych substancji w sprzęcie elektrycznym i elektronicznym

2015/863

6. Odwołania do odnośnych norm zharmonizowanych, które zastosowano, lub do innych specyfikacji technicznych, w stosunku do których deklarowana jest zgodność. Odwołania muszą być podane wraz z ich numerami identyfikacyjnymi i wersjami oraz w stosownych przypadkach z datą wydania:

EN IEC 63000:2018
EN 300 328 V2.2.2 (2019-07)
EN 301 489-1 V2.2.3 (2019-11)
EN 301 489-17 V3.2.4 (2020-09)
EN 62479:2010
EN 62368-1:2014+A11:2017

7. W stosownym przypadku, jednostka notyfikowana przeprowadziła i wydała certyfikat: --------
8. W stosownych przypadkach, opis elementów dodatkowych lub komponentów, w tym oprogramowania, które umożliwiają działanie urządzenia radiowego zgodnie z przeznaczeniem i które są objęte deklaracją zgodności UE: --------

9. Podpisano przez lub w imieniu:

Miejsce, data

Kraków 05.04.2021

Właściciel, Paweł Lorens
Stanowisko, imię i nazwisko
Podpis osoby upoważnionej

Dane techniczne:
Częstotliwość pracy: 2402MHz-2480MHz
Maksymalna moc emitowana: 8dBm

WARUNKI GWARANCJI

1. Firma zapewnia dobrą jakość i sprawne działanie urządzenia w czasie 12 miesięcy od daty zakupu.
2. Wszelkie wady i uszkodzenia urządzenia ujawnione w okresie gwarancji będą usuwane bezpłatnie, w ciągu 28 dni od daty dostarczenia zegarka do wskazanego serwisu.
3. Smartwatch jest urządzeniem delikatnym i precyzyjnym. Należy go więc chronić przed zwilgoceniem, wstrząsami, uderzeniami, gwałtownymi zmianami temperatury, przegrzaniem oraz wszelkimi negatywnymi czynnikami środowiskowymi, pod rygorem utraty ochrony gwarancyjnej.
4. Gwarancją objęte są wszystkie wady, które nie powstały z winy Nabywcy.
5. Gwarancją nie są objęte:
– wady powstałe w wyniku niewłaściwego użytkowania produktu, w szczególności niezgodnego z instrukcją obsługi, a także przepisami bezpieczeństwa;
– mechaniczne uszkodzenia produktu i wywołane w nim wady;
– wady powstałe w wyniku napraw wykonanych przez podmioty nieupoważnione (w tym przez Nabywcę);
– części i akcesoria podlegające normalnemu zużyciu w czasie eksploatacji, w szczególności zarysowania, trudne do usunięcia zabrudzenia, wytarcia napisów, baterie, koperty urządzenia, bransolety, paski, zapięcia powłoki galwaniczne kopert lub bransolet oraz szkiełka;
– uszkodzenia powstałe w wyniku zdarzeń losowych, takich jak; pożar, powódź, przepięcia sieci energetycznej, wyładowania elektryczne, zalanie, działanie środków chemicznych oraz innych czynników zewnętrznych, powodujących np. korozje czy plamy;
– produkty, w których została usunięta lub naruszona plomba gwarancyjna.
6. Konsument zobowiązany jest do przesłania sprzętu w oryginalnym opakowaniu fabrycznym. W innym przypadku ryzyko uszkodzenia sprzętu podczas transportu ponosi Klient.

7. Jeżeli wysyłka produktu po serwisowego do Nabywcy jest realizowana za pośrednictwem firmy kurierskiej, Nabywca zobowiązany
jest do sprawdzenia stanu sprzętu w obecności przedstawiciela firmy kurierskiej bezpośrednio przy odbiorze. W przypadku stwierdzenia uszkodzenia przesyłki przedstawiciel firmy kurierskiej, na prośbę Nabywcy, sporządzi protokół szkody, stanowiący wyłączną podstawę do dochodzenia roszczeń reklamacyjnych.
8. Nabywca poniesie koszty transportu produktu do Serwisu i z powrotem w przypadku jeżeli:
– przesłany do serwisu w ramach reklamacji gwarancyjnej produkt jest sprawny lub źle skonfigurowany;
– Serwis odmówił naprawy gwarancyjnej zgodnie z punktem 5 warunków gwarancji.
9. Nabywca traci uprawnienia z tytułu gwarancji w przypadku:
a) naprawy/konserwacji zegarka we własnym zakresie, przez nieautoryzowany serwis bądź przez osoby trzecie,
b) błędnego wypełnienia karty gwarancyjnej, w szczególności braku daty sprzedaży bądź pieczęci punktu sprzedaży,
c) zgubienia/zniszczenia karty gwarancyjnej.
10. W sprawach nieuregulowanych niniejszymi warunkami zastosowanie znajdą przepisy Kodeksu Cywilnego.

Lp.	Rodzaj Naprawy (wypełnia Serwis)
1	
2	
3	

Smartwatch G. Rossi
Model:

……

Data sprzedaży:

……

Podpis sprzedawcy:

……

Punkt serwisowy

Pieczęć punktu sprzedaży.

G. Rossi